XXX. évfolyam 26. szám

# Ceglédi Hírmondó

A VÁROSI ÖNKORMÁNYZAT LAPJA

**HÍREK**
Jótékonysági ételosztás

**KULTÚRA**
Jászolkiállítás a Művelődési Központban

**SPORT**
CVSE – sikeres év volt a 2019-es

## BÉKÉS, ÁLDOTT ÜNNEPEKET KÍVÁNUNK OLVASÓINKNAK!

(A polgármester újévi köszöntője 8-9. oldal, adventi képes összefoglaló 16-17. oldal)

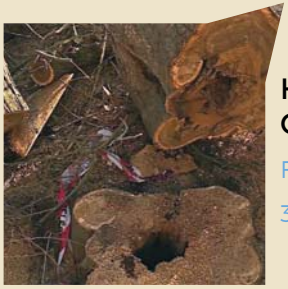


## HÍREK INNEN-ONNAN

Fakivágások

3-6. oldal

## VISSZATEKINTÉS

Tartalmas év a Kossuth Művelődési Központban

18-19. oldal

## KULTÚRA

Adventi koncertsorozat

7. oldal

## OKTATÁS

Bemutatkozik a Gubody iskola

20-21. oldal

## KÖNYVAJÁNLÓ

Rózsa György: Nem kapcsoltam

28. oldal


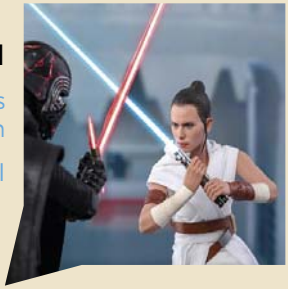


## MOZI

Star Wars a ceglédi moziban

30. oldal

# Karácsonyi koncertet adtak a Táncsics iskola diákjai

## SPORTKARÁCSONY

Több ceglédi sportoló is díjat vehetett át ma a megyeházán. Az év legjobb pest megyei sportolója lett Özbas Szofi és Vég Zsombor. Az év legjobb pest megyei csapata elismerést a Ceglédi Kosárlabda Egyesület érdemelte ki. Díjazták Majorosi Lázár Anitát és a CVSE judo szakosztályának edzőit is.

## ÖKUMENIKUS VILLÁSREGGELI

Fehér asztal mellé invitálta Dr. Csáky András polgármester a Cegléden működő egyházak képviselőit, és vezetőit. Az ökumenikus találkozó célja a jövőbeni tervek, javaslatok, együttműködési lehetőségek megfogalmazása volt. A polgármester kiemelete: bár az állam és az egyház egymástól különválva működnek, mégis szorosan együttműködik a város életében az intézményeken és a hívőkön keresztül. Ezért fontos párbeszédet indítani.

## JÓTÉKONYSÁGI ÉTELOSZTÁS

Rászorulóknak osztott ételt a város egyik legnagyobb munkáltatója, az Infineon Kft. A Szabadság téren felállított sátornál 300 adag pörkölttel kedveskedtek a nehéz anyagi körülmények között élőknek…

## PÉNZSZTÁROK

Harmadik helyezést ért el a Hazai és Külhoni Magyar Középiskolák Pénzügyi, Gazdasági és Vállalkozási Versenyén a Közgazdasági és Informatikai Szakgimnázium diákja. Bugyi Roland, Józsa István, Árvai Pál és Balatoni Richárd…

## MEGHITT ÜNNEPSÉG

Megajándékozták egymást a ceglédi és térségi látássérültek. Az egyesület meghitt karácsonyi ünnepségén minden tagnak jutott meglepetés, és idén műsorral is kedveskedtek nekik a Táncsics Iskola diákjai…

Évzáró vacsorát tartott a Városvédő és Szépítő Egyesület. A találkozón az elnök megköszönte a tagoknak az idei évben végzett munkájukat…

## OVIS BAJNOKSÁG

A református óvodák tartottak játékos sport délelőttöt a tollaslabda csarnokban. A rendezvényen három tagóvoda: a Báthory utcai, a Posta utcai, valamint a kőröstétleni vett részt. Az ovisok elsősorban ügyességi versenyeken mérhették össze tudásukat….

**Híreinket bővebben megtalálják a CTV facebook oldalán és a www.ctv.hu oldalon!**

# A Bem iskola is megtartotta a szalagavató bált

## AJÁNDÉKKONCERT

Több száz óvodás előtt léptek fel az Erkel Ferenc Alapfokú Művészeti Iskola tanárai és diákjai. A kicsik karácsonyi dalokat és az adventi ünnepkörhöz kapcsolódó hangszeres produkciókat hallhattak a Kossuth Művelődési Központ színháztermében. A program nem titkolt célja, hogy az óvodások kedvet kapjanak a hangszertanuláshoz.

## ENERGETIKAI FELÚJÍTÁS

Megújult a Kormányhivatal családtámogatási főosztályának épülete Cegléden a Kosárhegyi úton, így szebb, kulturáltabb környezetben fogadhatják az ügyfeleket. A 155 millió forintos, uniós pályázaton nyert támogatás során kicserélték a nyílászárókat, szigetelték a homlokzatot és napelemeket szereltek a tetőre. A felújítással nem csak komfortosabb lett az épület, jelentős megtakarítás lesz az áram és a villanyszámlán.

## BETEG, KORHADT FÁK

A Kossuth Ferenc utca – Gubody utca – Szárcsa utca közötti szakaszon található öt japánakác igen rossz állapotban volt. 2017 novemberében az egyik cég elkészítette a szakvéleményét egy úgynevezett Fakopp 3D műszeres vizsgálat segítségével, mely lehetővé teszi a fák törzsében, vázágaiban levő korhadások, üregek felderítését. A szakvéleményben leírtak szerint az öt japánakác jelenlegi állapota komoly veszélyforrást jelentett, kivágásuk elkerülhetetlen volt. A tuskók az aszfalt burkolat közelsége miatt nem kimarhatók, csakis az aszfalt felbontásával lehet megoldani – fogalmazott Dr. Csáky András. Célszerű lenne mindezt a közterület rehabilitációja során megvalósítani. A felújítás során új fakazetták kialakítását követően egy új egységes fasor létesíthető.

## GRATULÁLUNK!

Országos elismerést vehetett át a Toldy Ferenc Kórház szociális munkása, Vígh Irén. A pszichiátriai osztály dolgozója stábunknak azt mondta: nagyon jól eső érzés volt átvenni a Magyar Egészségügyi Szakdolgozói Kamara oklevelét. Vígh Irén köszönetet mondott a ceglédi kórház vezetésének és a fantasztikus kollektívának is, akivel dolgozik.

## KARÁCSONYI TÁNCGÁLA

Karácsonyi hangulatban telt a Releve Tánciskola ünnepi gálája. Valamennyi növendék bemutatkozott, az egészen kicsiktől a profi táncosokig minden csoport készült koreográfiával. Az este sztárvendége Gór-Nagy Erika volt. Az énekesnő meglepetéssel is készült: legújabb videoklipjében a Releve tánciskola növendékei is szerepelnek majd.

# Adventi hangversenyek

**Az advent a várakozásnak, az Úr eljövetelének időszaka, a karácsonyi ünnepkör a karácsonyt megelőző 4. vasárnapon kezdődik, és vízkeresztig, január 6-áig tart. Szép hagyománya a városnak, hogy minden adventi hétvégén hangversennyel is ünnepeljük a gyertyagyújtások napjait.**

Az advent igen régi ünnep, a Kr. utáni 4.-5. századra nyúlik vissza, a gyertyagyújtás viszont mindössze 180 évre, az adventi koszorú készítésének szokása ez utóbbit követően keletkezett.

A négy adventi hangverseny közül az első november 30-án volt a Városháza dísztermében, ezen a Csíkszeredai Nagy István Líceum diákjai mutatták be ünnepi műsorukat.

Advent második vasárnapján – immár 12. alkalommal – a Ceglédi Fúvósegylet adott teltházas koncertet a Református Gyülekezeti Házban. Ilyen sokan még nem voltunk, több mint 400-an hallgattuk a felcsendülő dallamokat. A Táncsics iskola énekkara is – most már szintén hagyományosan – szerepelt az esten, a kisdiákokat Zsenyukné Toroczkai Katalin vezényelte.

A koncertet megtisztelte jelenlétével a város polgármestere, dr. Csáky András, és alpolgármestere, Hegedűs Ágota is. A műsorvezető szerepét P. Szabó Zoltánné, a Zeneiskola igazgatója vállalta fel. Vezényelt Perneczky Gábor.

A műsorban klasszikus és modern darabok is szerepeltek. Az első szám Charpentier Te Deumának Präludiuma volt. A 'Csendes éj' a kisdiákok énekével, a zenekar kíséretével hangzott el. A népszerű dallamok között felcsendült 'A gyűrűk ura' filmzenéje, egy összeállítás a 'My Fair Lady' c. musicalből, a Deep Purple ikonikus száma, a 'Smoke on the Water', de Nino Rota filmzenéit is sokan dúdolhatták a zenekarral.

A koncertet követően nagytiszteletű Hánka Levente mondott köszöntőt. Kiemelte az ünnepre való készülődés, felkészülés fontosságát, és ebben nem a bevásárlásra, sütésre-főzésre gondolt, hanem a lelki felkészülésre, megtisztulásra, az ünnep nagyszerűségére.

A 3. és 4. alkalomra a Hírmondó lapzártája után kerül sor a Művelődési Házban (a Zeneiskola tanárainak közreműködésével), illetve az Evangélikus Templomban (a Kardos Pál Pedagógus Kórus műsorával). A 4. koncert (december 21. 18 óra) különlegessége lesz, hogy négy szólista (dr. Sivók Ágnes, Ecsedi Péter, Csiszár Ágnes, Szabó Kristóf) és két zongorista (Timkó Tamás, Fésűs Ferenc) is közreműködik, illetve Soltészné Lédeczi Judit Liszt-díjas karnagy, a város díszpolgára fog vezényelni a város talán legjobb akusztikájú termében.

**JI, a Krónikás**

# Amikor felvirrad az újév első reggele...

*Tisztelt Hölgyeim és Uraim!*
*Kedves Ceglédiek!*

Amikor felvirrad az újév első reggele, arra gondolunk, vajon mit hoz nekünk a jövő, mit várunk tőle, mit szeretnénk elérni, miben reménykedhetünk.

A világon sok olyan dolog van, ami felett nincs hatalmunk, ám a döntés sokszor a mi kezünkben van. Mielőtt azonban a jövőről elmélkedünk, nem árt, ha egy pillanatra a mögöttünk hagyott esztendőre visszapillantunk, hisz Tamási Áron örök érvényű szavai e helyzetre is érvényesek: „Aki nem ismeri múltját, nem értheti a jelent, amely a jövőnek hordozója".

Önkormányzati választások voltak az idei esztendőben, melynek eredményeként – mint polgármester – most én szólhatok Önökhöz. Ismételten köszönöm az irányomban azóta is megnyilvánuló bizalmat, melynek igyekszem megfelelni. Az elmúlt 30 esztendőben választási időszakokban hozzászokhattunk a hatalom bőkezűségéhez, amely különböző utalványok, nyugdíj prémiumok vagy felpörgetett beruházások formájában öltött testet. Városunkban sem volt ez másként, nem véletlen, hogy sokszor hallhattuk a polgároktól, kár, hogy nincs minden esztendőben választás.

Az elvégzett beruházásokért köszönet illeti az előző vezetést. A „húzd meg – ereszd meg" – sokszor felelőtlen – politikájának utóbbi felén vagyunk túl. Most a másik fele következik. Az öröklött determinizmusok miatt – azaz, hogy az elmúlt évek vállalt kötelezettségei és a jelen ismereteink szerinti szűkülő központi támogatások – az önálló cselekvési lehetőségeinket jelentős mértékben beszűkítik, nem nézünk könnyű év elé.

Nagyon nehéz lesz eldönteni, hogy az egészségügyre, a kultúrára, a szegények megsegítésére, különböző ünnepeinkre,

sportra jusson-e több pénz, vagy utakat, járdákat építsünk, több lámpatestet helyezzünk-e ki.

A folyamatban lévő vagy előkészített beruházásokat természetesen be kell fejezni. Az elhúzódó kivitelezések a költségeket is megnövelik, melyek következtében tovább apadnak a források.

A város jövőjét meghatározó kérdésekben mindenekelőtt együtt gondolkodást, együttműködést várok el a képviselő-testület minden tagjától. Nélkülük nem fog sikerülni. Nem szabad, hogy politikai játszmák színtere legyen a város!

Az előttünk álló feladatok megoldásához Cegléd polgárainak segítő közreműködésére is számítok. Ezt a célt szolgálja a testületi ülések előtti állampolgári félóra, a havi két alkalommal tartandó polgármesteri fogadónap és a közeljövőben, havi rendszerességgel megtartandó polgármesteri beszámoló.

Azt eddig is megtapasztalhatták, hogy levél – írott vagy elektronikus – válasz nélkül nem marad, és mindenki előtt nyitva áll a polgármesteri iroda ajtaja.

Tisztelt Ceglédi Honfitársaim!

Pilinszky szavaival élve: „Szilveszterkor lépjük át az új év küszöbét, s az elmúlás szomorúságán átragyog az újrakezdés mosolya."

Az újrakezdés sikerét állandó értékeink alapozhatják meg, melyek a keresztény hitben gyökereznek. Ilyen a szeretet, a tisztesség, az egymás megbecsülése, de összegzésképpen mondhatom, hogy a tízparancsolat intelmei. Ez hívő és ateista számára is iránytű lehet.

Ha ezek hatják át cselekedeteinket, a nehézségek ellenére sikeres esztendő elé nézünk.

Ezen gondolatok jegyében kívánok a város minden lakójának sikerekben gazdag, áldott új esztendőt.

Isten éltesse Önöket!

**Dr. Csáky András**
**polgármester**

## Ünnepi munkarend

Értesítem a Ceglédi Közös Önkormányzati Hivatal ügyfeleit, hogy
december 20-án, pénteken
**8:00 - 11:00 óráig lesz ügyfélfogadás!**
december 23-án és 30-án, a hétfő délutáni ügyfélfogadások, valamint
december 31-én a kedd délelőtti ügyfélfogadás időtartama alatt
**ügyelet működik.**

**Dr. Diósgyőri Gitta**
**címzetes főjegyző**

*Ez a változás a Kormányablak ügyfélfogadására nem terjed ki!*

# AZ ÉV UTOLSÓ ÜLÉSE

## Üléseztek az önkormányzat szakbizottságai

**Étkezési díjakról, óvodai és könyvtári létszámbővítésről, a jövő évi rendezvénynaptárról és ingatlanértékesítésről is tárgyaltak az önkormányzat szakbizottságai. Javaslataikat megtették a testületnek, ezekről a képviselők lapzártánk utáni ülésén döntött.**

A három állandó bizottság mellett – egy most benyújtott előterjesztés szerint – új bizottság is alakulna. A pénzügyi ellenőrző bizottság felállításáról és annak tagjairól is tárgyaltak a szakbizottságok. Téma volt a Toldy Ferenc Kórház és Rendelőintézet támogatása is. A főigazgatói helyzetértékelés szerint egyre súlyosbodnak a szakmai problémák az intézményben. Minden területen hiány van orvosból, egészségügyi szakdolgozóból, de nincs elegendő szakmunkás és beteghordó sem. Az orvostanhallgatók, a rezidensek esetében nagy segítséget jelentene az önkormányzat és a kórház által közösen biztosított ösztöndíj, a letelepedés támogatása. Ehhez kértek most segítséget és támogatást.

Újra napirendre került a köztemetőben található ravatalozó kérdése. A bizottságoknak arról kellett dönteniük, az épület egyösszegben történő megvásárlását, részletekben történő kifizetését vagy további bérlését ajánlja-e támogatásra a testületnek.

A Lövész utcai óvoda dolgozói létszámának bővítéséről is tárgyaltak a bizottságok. A kibővült, felújított intézmény mindennapos feladatinak ellátása érdekében egy konyhás és egy részmunkaidős udvaros felvétele vált indokolttá.

Étkezési díjakról is tárgyaltak a bizottságok tagjai. A TS Gastro Kft.-vel 2018. augusztus 3-án között vállalkozási szerződést a város. A cég képviselője levelében kezdeményezte a szolgáltatás ellenértékének emelését, amelyet a költségek emelkedésével indokolnak. Ez azt jelenti, hogy a korcsoportonkénti díjtételek egy főre vetített összegeit kéri megemelni, amelyre törvényi lehetősége is van. A vállalkozó az áremelést az élelmiszer alapanyag, nyersanyag ára és a minimálbér, illetve a garantált bérminimum évről-évre történő folyamatosan növekedésével indokolja, amely a kimutatások szerint 2018 óta több mint 18,5% költségnövekedést eredményezett. A vállalkozó január 1.-től a nettó szolgáltatási ár 10%-os emelését kéri.

Meg kell hosszabbítani a Trianoni emlékműre kiírt tervpályázat határidejét. Cegléd Város Önkormányzata a művészlistán szereplő szobrászok közül többel felvette a kapcsolatot, azonban ezen feltételekkel csupán két művész jelzett vissza, tehát elmondható, hogy a korábbi január 15-ei határidő nem tartható, ezért március 2-ra javasolták megváltoztatni.

Javaslat érkezett a bizottságok elé a Ceglédi Hírmondó arculatának megváltoztatására. Az előterjesztés szerint a lap következő év második felétől újra a régi formátumban, terjedelemben, hivatalos, közlöny jelleggel jelenne meg

a jegyző, mint felelős kiadó irányításával.

A Fidesz-KDNP frakció előterjesztést nyújtott be annak érdekében, hogy – jogszabályi kötelezettségeknek megfelelően – minél hamarabb elkészülhessen a város 2019-24-es időszakra vonatkozó gazdasági programja. Ebben kiemelték azokat az irányvonalakat is, amelyeket kiemelten fontosnak tartanak a város jövője szempontjából. Erről is tárgyaltak a bizottságok.

*****

A testületi ülést lapzártánkat követően tartották. Így a bizottsági ülésen tárgyalt javaslatokról december 19-én döntöttek!

## Ceglédiek jó híre

A MOB november 30-ai közgyűlése – az elnökség javaslata alapján – az etikai bizottság tagjává választotta többek között a ceglédi származású dr. Beck Györgyöt (vízilabdázó, üzletember, sportvezetőt).

Az ülésen bejelentették, hogy a „Magyar Olimpiai Bizottság tiszteletbeli tagja” cím megilleti Magyar Lászlót, a Ceglédi Kürti Béla Sporttörténeti gyűjtemény vezetőjét, mivel a MOB májusi közgyűlésén a részre adományozott „MOB Érdeméremmel” együtt alanyi jogon együtt jár ez az elismerés.

**KÖD**

# AZ ÉN BETLEHEMI JÁSZOLOM

**December 4-én délután nyílt meg a Kossuth Művelődési Központ kamaragalériájában az a kiállítás, amely „Az én betlehemi jászolom” című pályázatra érkezett alkotásokból állt össze.**

A pályázat ötletgazdája és lebonyolítója Terstyánszkyné Nyíri Margit szervező, aki az önkormányzat támogatásával 2009-ben hívta életre a programot. Abban az évben, majd 2011-ben a művelődési központ, 2014-ben a Városháza aulája adott otthont a tárlatnak. Idén visszakerült az anyaintézménybe a rendezvény, melynek megvalósításában – az önkormányzat mellett - a művelődési központ is aktívan részt vállalt.

A pályázatra természetes alapanyagból készült betlehemi jelenettel, vagy annak szereplőit ábrázoló művel, illetve a betlehemezés tárgyi hagyományait felelevenítő alkotásokkal lehetett jelentkezni. Kézműves mesterek, ügyes kezű kreatív alkotók, óvodás és általános iskolás,

sőt középiskolás közösségek, Ceglédről és a kistérségből adták be pályamunkáikat, a legkülönfélébb anyagokból.

Nemez, csuhé, vessző, agyag, fa, textil munkák mellett voltak, akik papírból, vagy éppen hungarocellből álmodták meg a kis Jézus köszöntésének pillanatait.

Összesen 10 egyéni alkotó 15 munkáját, továbbá 10 közösség 13 betlehemi jelenetét értékelte a zsűri, Apáti-Tóth Sándor képzőművész, Reznák Erzsébet a Kossuth Múzeum igazgatója és Kozma Attiláné

a Ceglédi Galéria vezetője. A pályázatnak az alkotás öröme mellett óriási a közösség formáló ereje is, hiszen közel 200 gyermeket és felnőtett inspirált közös, elmélyült alkotásra. Az ünnepségen Hegedűs Ágota Cegléd város alpolgármestere, valamint Détári-Lukács Ágnes a KMK ügyvezetője köszöntötte a résztvevőket.

Kedves színfoltja volt a délutánnak az SZKKIO Magyarok Nagyasszonya Katolikus Tagóvoda Mazsola csoportjának karácsonyi műsora Kecskeméti Istvánné óvónő vezetésével, valamint a Ceglédi Református Általános Iskola 3.m osztályosainak éneke.

Az oklevelek és a díjak átadásával, majd a kiállítás „birtokba vételével" zárult a program, melyen az alábbi eredmények születtek:

Egyéni kategóriában Nagy Gyula abonyi fazekasmester agyag betlehemét és Vágó Katalin művészettörténész, hittan tanár nemez betlehemét jutalmazta a zsűri I. díjjal.

II. díjat vehetett át Ercsei Lenke népi fazekas 3 szoborból álló kollekciójáért, valamint Badak Hajnal Szent Család ábrázolásáért.

Megosztott III. díjat kapott Dobi-Kucsera Mária és Ócsai Józsefné óvodavezető.

Különdíjat Ungváriné Csontos Adrienn keramikus, Emléklapot Hegedűs Mária, Czigány Károlyné és Triz Ilona kapott.

Csoport kategóriában

I. díjat érdemelt ki az abonyi Gyulai Gaál Miklós Általános és Művészeti Oktatási Intézmény Népi Játék Szakkörének csuhé betleheme. A 4. z osztályos gyerekek felkészítője Donkóné Kóródi Anna. Ugyancsak ez a csapat kapta a II. díjat, a négy képből álló tűnemez betlehemi ábrázolásért. Szintén II. díjat vehetett át a Ceglédi Református Általános Iskola 3.m osztályának Kézműves Szakköre. Felkészítőjük Ungváriné Csontos Adrienn. III. díjat adományozott a zsűri a ceglédi Táncsics Mihály Általános Iskola 2.z osztályának, akik Horsik Enikő pedagógus irányításával készítették el a tárlat legmodernebb – bőrönd – betlehemét. Osztályfőnökük Csurgai Éva.

Különdíjat vehetett át az abonyi Gyulai Gaál Miklós Általános és Művészeti Oktatási Intézmény Népi Játék Szakköre (1.z, 2.z, 4.z és 6.z osztálya). Felkészítőjük Donkóné Kóródi Anna. Kecskeméti Istvánné óvónő az SZKKIO Magyarok Nagyasszonya Katolikus Tagóvoda Mazsola csoportjának nevében, valamint Gulyásné Simai Krisztina óvónő a Halacska csoport képviseletében.

A Ceglédi Kossuth Lajos Gimnázium két csapatát Emléklappal jutalmazta a zsűri, felkészítőjük: P. Rónai Gábor.

A békességet, szeretetet sugárzó kiállítást szívből ajánlom mindenki figyelmébe, különösen a várakozás napjaiban.

**KozI**

KMK JAZZ PÉNTEK

# CEGLÉD

Kossuth Művelődési Központ

## JAN. 10. 19:00 PÉNTEK

HANGFOGLALÓ

NKA Nemzeti Kulturális Alap

## SZULÁK ANDREA DUO – Jazz örökzöldek

**JEGYÁRAK:** ELŐVÉTELBEN: 3 000 FT | ELŐADÁS NAPJÁN: 3 500 FT

KOSSUTH MŰVELŐDÉSI KÖZPONT CEGLÉD | Cegléd, Kossuth tér 5/a | +36 53 505 041 | WWW.CEGLEDIKULTURA.HU | KOSSUTHMUVELODESIKOZPONT | KMK_CEGLED

KMK JAZZ PÉNTEK

# MAGYAR-AMERIKAI EST

KOSSUTH MŰVELŐDÉSI KÖZPONT SZÍNHÁZTEREM

**December 28.**

**szombat 19:00 óra**

NKA Nemzeti Kulturális Alap

HANGFOGLALÓ

## talamba

## HOT JAZZ BAND

*Az esten felcsendülnek:* **BERNSTEIN** | KARÁDY | KABOS | JÁVOR | LATABAR ...és mások híres slágerei

Szervező: KOSSUTH MŰVELŐDÉSI KÖZPONT CEGLÉD | Cegléd, Kossuth tér 5/a | +36 53 505 041 | WWW.CEGLEDIKULTURA.HU | KOSSUTHMUVELODESIKOZPONT | KMK_CEGLED

# Három nagy nemzetközi szervezet versenyein is jeleskedtek

**Az amatőrök és a profik között is jeleskednek a Ceglédi Kettlebell SE versenyzői. Számos korosztályban, sok versenyen sok éremmel örvendeztették meg a szurkolóikat. Nem csak a hazai, a nemzetközi mezőnyben is kiválóan megállják a helyüket.**

*Majorosi-Lázár Anita elnök, Ceglédi Kettlebell SE:*

„Rendkívül mozgalmas és eredményes évet zártunk idén is! A sok hazai és nemzetközi eredmény mellett a klub sokszínűségére vagyok a legbüszkébb. Egyesületünk ugyanis rendelkezik gyermek, junior, felnőtt női amatőr és profi, felnőtt férfi profi és női, férfi master versenyzővel is! Sok hazai és külföldi viadalon, magyar bajnokságon, vb-n, Eb-n is szerepeltünk, s három nagy nemzetközi szervezet – WKSF, IUKL, IKMF – versenyein is jeleskedtünk.

Szeretnék hagyományt teremteni, s nagy büszkeségemre idén már másodszorra is megrendezésre került Cegléden a WKSF II. Open Hungarian Trophy elnevezésű nemzetközi kettlebell versenyünk közel 100 induló részvételével.

Mint az egyesület vezetője, nagy hangsúlyt fordítok a fiatal utánpótlás nevelésére is. A fiatalok körében történő népszerűsítés nemcsak a kettlebell sport népszerűsítése érdekében történik, hanem példával szeretnék szolgálni a fiatalok számára a sport szeretetének és a mozgás fontosságának hangsúlyozásával. A fiatalokra jellemző könnyebb és gyorsabb tanulási folyamatoknak köszönhetően pedig sokkal hosszabb idő tölthető el az élsportban, így nagyobb esély és több lehetőség nyílik arra, hogy egyre több magyar sportoló tartozhasson a sportág élvonalához. A versenysport és a versenyzőim támogatásán túl kiemelt figyelmet fordítok azon sportolóim gondozására is, akiket nem a versenyzés motivál, hanem munka, iskola, család vagy egyebek.

A jövőbeli célom helyi versenyek, edzőtáborok szervezése, házi és nemzetközi egyaránt, akár évi több alkalommal is, hogy a nemzetközi részvétel mellett itthon is hozzájáruljak sportágam népszerűsítéséhez. Mivel nagy sebességgel fejlődő sportágat képviselünk jelentős nemzetközi eredményekkel, bízom benne, a jövő évben szponzorálási lehetőségek is megnyílnak előttünk, hogy a továbbiakban még több szakmai szemináriumon és még nagyobb számú versenygárdával vehessünk részt a rendezvényeken.”

**VGM**

# Advent 2019

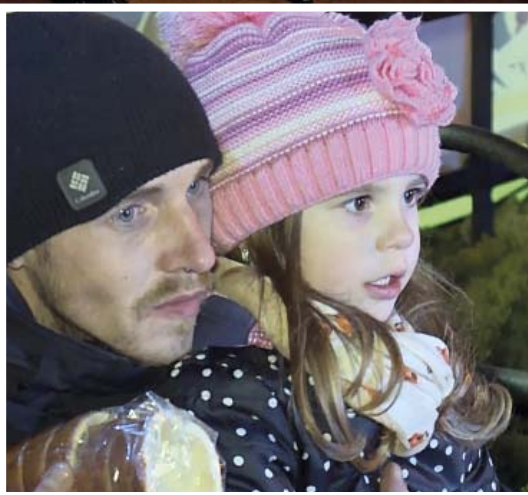

# Tartalmas év a Kossuth Művelődési Központban

Az év végéhez közeledve a legtöbb ember átgondolja, számba veszi, hogy mi is történt az eltelt egy éve alatt. Mi is így teszünk és megpróbáljuk számba venni az év történéseit, eredményeit.

Minden év elején izgatottan várjuk, hogy mit hoz az új év. Így volt ez a 2019-es év elején is, amikor elkezdtük céljaink megvalósítását. Nem is sejtettük akkor még, hogy ez az esztendő ennyi szép és emlékezetes pillanatot tartogat majd a Kossuth Művelődési Központ életében.

Több lapszám is kevés lenne ahhoz, hogy minden fontos eseményt felsoroljunk, de néhány emléket, fontossági sorrend nélkül, szeretnénk felidézni: Mindezek előtt egy-két adatot is kiemelnénk, hiszen talán ezek a legbeszédesebbek: ebben az évben összesen 184 rendezvényünk volt és összesen 72 ezren látogattak el a programjainkra.

Mint minden évben, így 2019-ben is fontos volt számunkra, hogy újdonságokkal is megjelenjünk. Intézményünk szervezte meg első alkalommal a Fesztiválszervezői Szakmai Napot, melyre környékbeli szervező kollégákat vártuk. Célunk volt, hogy segítsük munkájukat és tájékozódhassanak a szakmát érintő újdonságokról. A művelődési központ adott otthont és segédkezett az első Ifjúsági Szakmai Nap lebonyolításában is, melyből ebben az évben egy őszi szakmai nap is kinőtte magát. Továbbá ez a program, amely az Infineon Technologies Cegléd támogatásával valósult meg, egy Pályaorientációs nappal is kibővült. Egy új, eddig nem látott műfajt is hoztunk a színpadunkra. A Duda Éva Társulat „Virtus" tánc- cirkusz előadása káprázttatta el a nézőinket. Ez egyben a darab jubileumi előadása is volt.

Nagy sikernek örvendett a szintén újdonságnak számító nyári koncertsorozat, melyet a Kaszinó hangulatos udvarán rendeztünk meg. Itt helyi és nemzetközileg elismert művészek is a vendégeink voltak.

Nagy megtiszteltetés volt számunkra, hogy a főváros után nálunk mutatta be az új, Jazzkívánságműsor magyarul c. albumát a Sárik Péter Trió és Falusi Mariann, melyet közel teltházzal hálált meg a művész szülővárosa. A koncerten kívül rengeteg teltházas előadást tudhatunk magunk mögött. Többek között a Háromszék Együttes műsora és a Pannon Várszínház Pál utcai fiúk című darabja. A Tipegő mesebérletünkön dupláztuk, a Pille mesebérletünkön pedig tripláztuk az előadások számát, és ezzel arányosan természetesen a látogatók száma is nőtt.

Megannyi közkedvelt sorozatunk is folytatódott. Így a Kulissza beszélgetések és az Életképek lelki egészségmegőrző programunk is. A közösségi terünkben, a B épületben 42 állandó foglalkozásnak, klubnak adtunk otthont. Az év során több mint 18 ezren vettek részt a foglalkozásokon, rendezvényeken. Az idei évben megyei sakkversenyt indítottunk, amelyet a tavaszi forduló mellett már őszi fordulóval is bővítettünk. Intézményünkben működik a Ceglédi Darts Egylet, amely nálunk tartotta az első országos darts versenyét. Reméljük, hogy a B épületben folyó munka kiemelkedő színvonalához méltóan hamarosan ez az épületszárny is megújulhat.

A Ceglédi Galériában is minden mutatónk emelkedő számot

mutatott, hiszen 2019-ben 20 kiállítást valósítottunk meg. A tavalyi látogatói szám 12 000- ről 16 000- re emelkedett. A tárlatokhoz kapcsolódó tematikus foglalkozások és résztvevők száma is megnőtt (2018: 235 fő; 2019: 300 fő).

A városi rendezvények megannyi „leg" pillanatot tartogattak számunkra. A gyermeknapon minden eddiginél nagyobb Pötytyország tárta ki a kapuját. A toborzó ünnepségünk legnagyobb attrakcióján, a hagyományőrző felvonuláson, 250 méteres menet alakult ki, ami felejthetetlen látvány volt minden nézőnek és részvevőnek. A Laskafesztivál és Ceglédi Vágta zárónapján pedig látogatottsági rekordot döntöttünk. Számokban kifejezve: a háromnapos rendezvényen 30 ezer látogatónk volt. Meg kell azt is említeni, hogy a rendezvény főtámogatója, az Ecseri Kft. nélkül ez nem valósulhatott volna meg. A „legek" sorába tartozik az is, hogy a fesztiválokon az ország legjobb együttesei és előadói látogattak el hozzánk. Többek között itt járt a Halott Pénz, a Quimby és Rúzsa Magdi is. Az előző évekhez képest sokkal több árus látogatott el hozzánk, ezzel emelve a rendezvények kínálatát. Az adventi vásáron megrendezett versenyeink résztvevői száma is jelentősen megnőtt. Minden eddiginél többen csatlakoztak például a jótékonysági karácsonyfadíszítő versenyünkhöz. A Tourinform irodánkban sem állt meg az élet, hiszen az összes városi rendezvényen és számos turisztikai kiállításon képviselték városunkat, többek között Budapesten és Jászberényben. Emellett rengeteg új szuvenírrel bővült az iroda kínálata: sörös kehely, tűzzománc ékszerek és fazekas termékek.

Nagy örömünkre a művelődési központ felújítása és korszerűsítése folytatódott: megújultak a színházi öltözők, a művészváró és nem utolsó sorban nagy örömünkre légkondicionálttá vált a kamaratermünk is. Kétségtelenül az év legkiemelkedőbb fejlesztése a színházterem felújítása volt. Az 1985- ös átépítése után megújulhatott a színházi nézőtér. Ennek köszönhetően már kényelmes székekből élvezhetik a színvonalas előadásokat a nézők.

Természetesen az év utolsó napjait is szeretnénk emlékezetessé varázsolni, ezért a két ünnep között is izgalmas programokkal várjuk Önöket. December 28-án a Talamba Együttes és a Hot Jazz Band várja a közönséget egy nagyon ütős koncertre, ahol olyan nagyszerű művészek slágerei csendülnek majd fel, mint Jávor Pál vagy Karády Katalin. Másnap Óévbúcsúztató táncházba hívjuk Önöket, ahol a kezdők is elsajátíthatják a néptánc alapjait. A Ceglédi Adventen is folytatódik a programsorozatunk. December 27-én 19:00 órakor Tom White and the Mad Circus lép színpadra. December 28-án 21.00 órától a Gríz; december 29-én 19.00 órától pedig a Koktél 4U zenekar várja a szórakozni vágyókat. December 31-én, kedd 10.00 órától lesz a IV. Óév búcsúztató karikás csergetés a Ceglédi Hagyományéltető Baráti Kör szervezésében. Érdemes lesz velünk tölteni az év utolsó napjait is. Ahogy az előzőekből is kitűnik mozgalmas és kissé fárasztó évet tudhatunk magunk mögött, de ezek a pillanatok minden átalvatlan éjszakát, izgalmat megértek. Úgy gondoljuk, hogy ezek a programok nem csak nekünk jelentettek sokat, hanem Önöknek is. Bízunk benne, hogy a jövő év is számtalan olyan pillanatot tartogat, melyeket évekkel később is szívesen emlegetünk majd. Kollégáinkkal mi ezen dolgozunk. Önökért és Önökkel együtt!

Ezúttal is szeretném megköszönni, hogy jegyvásárlásukkal, részvételükkel a bizalmukról biztosítottak bennünket. Hiszünk abban, hogy amit Ceglédre hívunk, színpadra állítunk, az ÉRTÉK.

Engedjék meg, hogy ez úton is kifejezzem hálámat partnereinknek is, ezzel is megköszönve az egész éves segítségüket! Az Ő támogatásuk nélkül ezek a pillanatok, álmok talán meg sem valósulhattak volna. A kollégáim nevében kívánok boldog karácsonyi ünnepeket és (színházi) élményekben gazdag új év (tized) et!

**Détári-Lukács Ágnes**
**ügyvezető**
**Kossuth Művelődési**
**Központ Nkft.**

# Gubody Ferenc Szakképző Iskola

**A Gubody Ferenc Szakképző Iskolát, Dél-Pest Megye szinte egyetlen alapítványi szakképző iskoláját 2007-ben alapították. A Tanulni Egy Életen Át Alapítvány oktatási intézményének munkájáról, jövő évi terveiről Vincze Ildikó adott tájékoztatást.**

– Kérem mutassa be az iskolájukat és az ott folyó képzést.

– Iskolánk bérleményben működik, Cegléd város központjában, az Alkotmány utcában. Két különálló épületben nyolc tanteremmel, két számítástechnikai és egy szaktanteremmel rendelkezünk. Már működésünk második évében engedélyeztettük a nappali középiskolai oktatást, elsősorban azon diákok részére, akik hátrányos helyzetűek, illetve nem vettek fel más középiskolába. A felnőttképzés során azokat tanítjuk a továbbtanulás, a szakképzés keretében, akik elsősorban szociális hátrányuk miatt nem tudtak a megfelelő életkorban továbbtanulni. Megemlítem, hogy 2012 őszétől 2018. augusztus végéig tagintézményünk működött Miskolcon. Iskolánkban a középiskolai képzés tíz éves múltra tekint vissza. Nappali képzésben is folytatunk középiskolai oktatást, 2007 óta. Képzéseinket az állam finanszírozza és mindegyik szak esetén államilag elismert OKJ-s képesítést nyújtanak. Célunk a munkaerőpiacon hasznosítható, kompetens szakképesítés megszerzése. Jelenlegi oktatásaink: érettségit adó képzések, öt éves szakgimnáziumi képzés, szállítmányozási és logisztikai ügyintéző területen. Szakképzéseink: festő, mázoló és tapétázó, asztalos, női szabó, szociális gondozó és ápoló, számítógépes adatrögzítő. Valamint esti tagozatra járnak a 12. és 13. osztályosok, ők esti érettségire készülő évfolyam, ahová szakmával rendelkezők járnak. A 119 tanulónk 60 százaléka halmozottan hátrányos helyzetű. A diákjaink harminc százaléka szakértői bizottság által megállapítottan sajátos nevelési igényű (SNI), ezért ők valamilyen támogatásra, többletszolgáltatásra szorulnak. Az SNI körbe tartozók tanulásban akadályozottak, a megismerőfunkciók rendellenességével vagy viselkedési problémákkal küzdenek. Hasonló feladataink vannak a beilleszkedési, tanulási és magatartási nehézségekkel (BTM), továbbá a halmozottan hátrányos helyzetű (HHH) gyermekek esetén. A gyakran alul motivált személyiségek energizálására, önmaguk s a szűkebb/tágabb környezetük és a törvények elfogadására a tanáraink speciális, egyénre szabott foglalkozásokat dolgoztak ki. Büszkék vagyunk arra, hogy tanulóink közül néhányan eljutottak főiskolára, egyetemre; szeretnénk számukat tovább növelni!

– Mit lehet tudni az elkövetkező tanévről?

– Már meghirdettük a felvételit a 2020/21-es tanévre. A közlekedés és szállítmányozási ágazatba tartozó logisztikai technikus képzésünk ötéves. Az első két esztendőben az ágazati ismeretek elsajátításával telik, majd a második ciklusban duális képzés folyik. A képzés időszakában a tanulószerződés átalakul munkaszerződéssé, amely a képzés alatt jövedelemhez juttatja a tanulót. A négy kötelező közismereti tárgyból tesznek érettségit a diákok, a technikusi szakképesítés szakmai vizsgája lesz egyben az ötödik érettségi tárgy. Így 13. év végi sikeres vizsga után két végzettséget igazoló bizonyítványt kap a tanuló. Kézhez kapja az érettségi bizonyítványát, és a technikusi végzettségét igazoló oklevelét.

A szakképző iskola háromféves, az első év ágazati ismereteket adó képzés, az azt követő két évben duális képzés folyik, elsősorban munkaszerződés keretén belül. A végzés után itt is nyitott a lehetőség az érettségi vagy akár a technikusi képzettség megszerzésére.

Az építőipari ágazatban festő, mázoló és tapétázókat képezünk. A szociális ágazatban szociális gondozó és ápoló képesítést adunk. A szakiskolai képzésbe a sajátos nevelési igényű tanulók kerülhetnek. Ennek keretében asztalosipari szerelő, szobafestő, textiltermék összeállító, számítógépes adatrögzítő és szakácssegéd képesítés szerezhető. Megemlíteném, hogy a szakképző iskolában mindenki ösztöndíjat kap, a tanulói juttatás a jó eredményt elérő diákok esetében a technikumban a szakképző iskolában is elérheti a minimálbért. Az ösztöndíj egy részét az eredményes vizsga után egyösszegben kapja meg a tanuló.

– Összegzésül...

– Iskolánk célja az érettségi, továbbá a munkaerőpiacon hasznosítható, kompetens szakképesítés megszerzésének biztosítása. Iskolánkba várunk minden érettségizni, vagy szakmát elsajátítani vágyó tanulót, s nem kizáró ok a hátrányos helyzet, a tanulási, beilleszkedési nehézség, a már említett SNI, BTM, HHH. Tizenhárom éve végezzük a hátrányos helyzetű gyermekek oktatását. A 15 tagú tantestülettel karöltve két pszichológus és egy roma ifjúsági segítő végzi végtelen szeretettel és lelkiismeretességgel a sok esetben egyénre szabott oktatást. A pszichológusok és a roma segítő szükség esetén akár naponta lép kapcsolatba adott szülővel telefonon, vagy személyesen, s gyakoriak a családlátogatásaik. Munkánkat hivatásunknak érezzük és az újabb kihívásokra mindig előrelátó tervekkel rendelkezünk. Célunk, hogy a családias hangulatot biztosító kislétszámú iskolánkból mind több képzett fiatal lépjen ki az életbe, vagy folytassa tovább a tanulmányait.

**Kőhalmi Dezső**

# *Karácsonyi emlékek*

„A hó betemette az árkokat, s megakasztotta a vonatokat, pedig a csikorgó mozdonyok elé óriási ekéket kapcsoltak. Jeges dermesztő csend ült a síkon. Csak a malom dohogott kitartó pöfékeléssel éjjel nappal. … A hó napról napra magasabbra nőtt. A városban az urak is csizmában jártak, és fülig érő, prémes sapkába dugták a fejüket. A vásártéren, a hordóhitelesítő háza előtt, nagy négyszögű tisztásokat kapartak a hóban a böllérek. A tisztásra szalmát hordtak, s a reggeli szürkületben magasra csapott fel a vörös láng. Hosszú rudakkal forgatták az égő szalma közt a barnapirosra pörkölődő disznókat. …

Napszállat táján már felbukkantak az ablakok alatt a betlehemesek, fázósan topogva kifordított subáikban. Az angyal vitte a piros papírból ragasztott, gyertyavéggel világított, tornyos templomot, míg a pásztorok, láncos botjukat csörgetve, bandukoltak utánuk a ropogó hóban, hangos énekszóval járták be a korán sötétedő utcákat, s bezörgettek a kivilágított ablakokon: Hurka, kolbász, szalonna, pásztoroknak jó volna…

Eljött a karácsony. Fenyő, cukor és vanília illata töltötte be a vörös szalont. A sárga kalácsok mézes tésztájában feketén csillogott a mák spirális csíkja. Kártya és dió zörgött a mosolygó szemű vendégek kezében, akik ki nem fogytak a borleves dicséretéből. Fehér hósipkájuk alatt nyitott szemmel, békén virrasztottak a házak, várva az éjféli harangszót. …

Meggyújtották a kis kézi lámpát, s Tinka kisasszony vastag kendővel kötötte át a mellemet a nagykabát alatt. Az apám kezébe vette a himbálózó, kerek rézlámpát és előrement. A többiek lassan lépkedtek a csikorgó hóban. A fagyott és vastag hótakaró alig süppedt be a szöges cipők alatt. … Csöndes, nyugodt éjszaka volt. A végtelen feketeségből csak a hó világított elő. A hangos, vidám beszélgetés zaja élesen csendült keresztül a tiszta, hideg levegőn. Negyedóra múlva beértünk a városba. …

A templom felől a toronyőr kürtszava hangzott. Nyomban utána megkondult a harang, túlzengve a beszélgetők szavát. Sietős lépések kopogtak az utcán. Mindenki a templomba igyekezett. … A templom ragyogott és zengett. Az aranyozott, százkarú csillárokban minden gyertya égett, a kántor teljes erejéből zúgatta az orgonát. A főoltár fényárban úszott, s a tömött padsorokban vontatottan zendült fel az örvendező pastorale: „Nyugodj, kisded, még édesen, csukd be bátran szemedet…”

*(A vándor visszanéz / Kárpáti Aurél. - Budapest : Magvető, 1963. 78-85. o.) Kárpáti Aurél (Cegléd, 1884. december 5. - Bp., 1963. február 7.)*

## TÁJÉKOZTATÓ TÁRSADALMI EGYEZTETÉSRŐL

### Nagyforgalmú közlekedési létesítmények zajcsökkentési intézkedési terve

A KTI Közlekedéstudományi Nonprofit Kft. - a környezeti zaj kezeléséről és értékeléséről szóló 280/2004. (X. 20.) Korm. rendelet értelmében – az előírtaknak megfelelően elkészítette a nagyforgalmú közutakra és a nagyforgalmú vasutakra vonatkozó zajcsökkentési intézkedési tervek tervezetét.

A tervjavaslatok nyilvánosságra hozatala és az észrevételek megtételének lehetőségére és módjára vonatkozó tájékoztatás az önkormányzatok feladata. A társadalmi egyeztetést követően a KTI a beérkezett vélemények figyelembevételével véglegesíti az intézkedési terveket.

A Korm. rend. 11. § (6) bekezdése alapján az intézkedési tervjavaslatokra vonatkozó észrevételek megtételére a közzététel időpontjától számítva 30 nap áll rendelkezésre.

**Cegléd Város Önkormányzata** a 2701 Cegléd, Pf.: 85. postacímen, vagy a zajcsokkentes@cegledph.hu e-mail címen, **2020. január 15. napjáig** fogadja az érintettek észrevételét a www.cegled.hu/Címlap oldalon közzétett alábbi intézkedési tervjavaslatokkal kapcsolatban:

- Általános leírás – Intézkedési terv – Stratégiai zajtérképezés III. ciklus,
- Műszaki dokumentáció – Intézkedési terv – Stratégiai zajtérképezés III. ciklus,
- Pest – Cegléd – Fő közlekedési létesítmények stratégiai zajtérképezése III. ciklus – intézkedési terv – Közúti/Vasúti

Az intézkedési tervjavaslatokhoz kapcsolódó, a KTI által 2018-ban készített stratégiai zajtérképek a http://ugyelza.kti.hu/map/ linken keresztül bárki számára bejelentkezés nélkül is elérhetőek.

Figyelem! A webhelyen elérhető stratégiai zajtérképekhez tartozó dokumentumok („Általános leírás – Stratégiai zajtérképezés III. ciklus”, „Műszaki dokumentáció – Stratégiai zajtérképezés III. ciklus”, „Pest – Cegléd – Fő közlekedési létesítmények stratégiai zajtérképezése III. ciklus – települési érintettség adatok – Közúti/Vasúti”) egyeztetésére 2018-ban már sor került, ezért azok csak tájékozató jellegűek, nem képezik a jelen egyeztetés tárgyát.

**Cegléd Város Önkormányzat**

# Bemutatkozik a Ceglédi Rendőrkapitányság

**Sorozatunkban a Ceglédi Rendőrkapitányság munkáját és szervezeti egységeit mutatjuk be. Most András Hunor Lehel rendőr főhadnaggyal az Abonyi Rendőrőrs parancsnokával beszélgettünk a rendőri életútjáról és a rendőrőrs tevékenységéről.**

– Mikor választotta a rendőri hivatást, és hogyan alakult a pályája a kezdetektől napjainkig?

– Tiszakécskén jártam gimnáziumba, amikor megfogalmazódott bennem a gondolat, hogy rendőr nyomozó szeretnék lenni, mert nagyon érdekelt a bűncselekmények nyomozása és felderítése. Érettségi után, 2004-ben jelentkeztem a Rendőrtiszti Főiskolára, de beadtam a felvételi kérelmemet Szegedre, a Rendészeti Szakgimnáziumba is. Az utóbbi járt sikerrel és a szakgimnáziumot 2006-ban kitűnő eredménnyel végeztem el, ennek elismeréseként az iskolapadból rendőr törzsőrmesterként kerültem ki. Hivatásos állományú pályámat a Tiszakécskei Rendőrőrsön kezdtem. Másfél évi járőrözés után, a munkám elismeréseként körzeti megbízott lehettem, én voltam a legfiatalabb KMB-s, a nagy tapasztalattal rendelkező, idősebb kollégáim között. Ettől kezdve már meghatározott körben bűncselekmények felderítésével is foglalkoztam.

Közben levelező tagozaton jártam a Rendőrtiszti Főiskolára, ahol 2012-ben diplomáztam. Időközben, nagy örömre nyomozóvá léptettek elő és zászlós rendfokozatot kaptam. A főiskolai oklevél megszerzését követően pedig nyomozótiszt lettem hadnagyi rendfokozattal. Két évre rá beiratkoztam a Nemzeti Közszolgálati Egyetem

mesterképzésére, rendészeti vezetői szakra. Ez idő alatt megkaptam az első „vezetői" megbízatásomat. A Tiszakécskei Rendőrőrsön megbíztak a körzeti megbízotti csoport vezetésével. Az egyetem elvégzése után a Ceglédi Rendőrkapitányság vezetője Török Csaba rendőr alezredes úr megkeresett, hogy elvállalnám-e a Jászkarajenői Rendőrőrs parancsnoki beosztását. Természetesen igent mondtam. Ezt a beosztást 2017. január elsejétől, 2019. március 1-éig töltöttem be. Ezt követően lettem a parancsnoka a kapitányság legnagyobb rendőrőrsének, Abonyban.

– Mekkora az őrs illetékességi területe és melyek a feladataik, milyen tendenciák tapasztalhatók az egyes szakterületeken?

– Három település tartozik hozzánk: Abony város, Újszilvás és Tápiószőlős községek. Figyelembe véve a települések közigazgatási területét, lélekszámát Abonyban koncentrálódik a feladataink döntő hányada. Azt azonban elmondhatom, hogy mindhárom helységben a bűncselekmények döntő részét a vagyon elleni bűncselekmények teszik ki. Azok közül is első helyen áll a lopás. Az elkövetések száma és értéke jóval csekélyebb a két községben, a városhoz képest. A két kistelepülésen jellemzők a tanyás ingatlanokhoz kapcsolódó bűncselekmények, illetve kisebb értékre elkövetett vagyon elleni bűncselekmények, ám azok viszonylag nem túl nagy számban fordulnak elő.

A rendőrőrsön szolgálatot teljesítő rendőrök elsődleges feladata a közrend, a közbiztonság fenntartása. Ennek érdekében 24 órás, úgynevezett reagáló közterületi szolgálatot tarunk fenn. Ők rövid időn belül megjelennek s intézkednek a helyszínen a bejelentést, vagy a küldést követően.

A másik fő feladatunk a bűncselekmények megelőzése, illetve a már elkövetett bűncselekmények felderítése és nyomozása.

Az elmondottak mellett a szolgálat ellátása során tennivalóink körébe tartozik a közlekedésbiztonság fenntartása. Ezen a szakterületen belül kiemelt kötelezettségünk a 4. számú főközlekedési út visszatérő ellenőrzése és a közúti balesetek megelőzése. Baleset bekövetkezte esetén ránk hárul a forgalomirányítás, terelés, valamint a torlódások megszüntetése. A közlekedési bűncselekmények és szabálysértések közül a legnagyobb számban előfordulók: az ittas vezetés, az előzni tilos tábla hatálya alatti előzés, a záróvonal átlépése, a várakozni tilos előírás megsértése, az engedély nélküli vezetés és a lejárt okmánnyal való közlekedés.

A felsoroltakon túl a napi munkánk része az elővezetések végrehajtása, más rendőrkapitányságoktól, valamint szervektől érkező megkeresések, illetve tartózkodási hely megállapítások végrehajtása. Ezen kívül mind az őrsszékhelyi, mind az újszilvási és a tápiószőlősi körzeti megbízottak kibővített iskolarendőri feladatokat látnak el. Ennek keretében nemcsak az iskolákban, hanem számos intézményben, például óvodában, nyugdíjas klubban és nagyobb települési rendezvényeken tartanak bűnmegelőzési és balesetmegelőzési előadásokat a kollégáim. Most például november utolsó hetében az egyik abonyi általános iskola felkérésére az iskolarendőr jelen volt egy több résztvevős eset megbeszélésén.

Végezetül fontos elmondani, hogy az Abonyi Rendőrőrs jelenlegi állománya szerencsésen több korosztályból tevődik össze. Az idősebbek önzetlenül segítik a pályakezdő rendőreink beilleszkedését és jelentős szakmai támogatást nyújtanak részükre. Az őrs eredményességi mutatói évről-évre javulnak. Ami döntőrészt az állomány áldozatkész, olykor fáradságot nem ismerő lelkiismeretes és igényes szakmai munkájának köszönhető – zárta a beszélgetést az őrsparancsnok.

**Kőhalmi Dezső**

Fizikatanárok a tudományok éjszakáján
Fotó: Kisfaludi István

# Népszerű tudomány – 2019

**Valami megmozdult! Több tudományos előadásnak, konferenciának adtak helyet Cegléden az intézmények. A legfőbb helyszínek a gimnázium, a könyvtár, a múzeum és a művelődési ház voltak. Az alábbiakban ezek szubjektív összefoglalóját olvashatják.**

Az összefoglaló több szempontból is szubjektív. Csak azokról a rendezvényekről írok, amelyeken magam is – teljes terjedelmében – részt vettem. Egyes eseményeknek a Krónikás is szereplője, közreműködője volt, illetve nyilván elfogult a saját tanult, gyakorolt szakmája (matematikus-közgazdász) iránt. Talán ez a szubjektivitás még elfogadható.

Néhány eseményről már részletesen is írtam a Ceglédi Hírmondóban, de nem árt ezeket sem visszaidézni.

A Művelődési Ház színháztermében ismét megtelt október elején, amikor Tűri László vezetésével a fizikatanárok mutattak be látványos kísérleteket a Tudományok Éjszakáján. Váltakoztak a kísérletek, a rövid prezentációk, illetve kisfilmekkel is bemutatott jelenségek. Szó volt – többek között – Galilei ejtési kísérletéről, a rakétaelvről, a légágyúról, az örvényáramokról, illetve a Bem iskola diákjai által végzett hosszú idejű fényképezésről.

A Kossuth Gimnáziumban folytatódott a 'Népszerű matematika' elnevezésű sorozat, amelynek főszervezője Volter Etelka igazgatóhelyettes, aki 2019-ben kapta meg a Gubody-díjat. Itt három területtel és előadóval ismerkedhettek meg az érdeklődők.

Februárban a nemzetközi hírű dr. Szilassi Lajos professzor tartott élvezetes előadást 'Bolyai geometria' címmel. Bolyai és Lobacsevszkij a XIX. század első felében megrengette a matematikatudományt azzal, hogy egy új geometriát alkottak, amely elvetette a két évezreden át elfogadott párhuzamossági axiómát (Eukleidész 5. posztulátumát). Szóba került természetesen a Szilassi Lajos alkotta, és róla elnevezett sajátos poliéder

*Szilassi poliéder (köztéri szobor Fermat szülőházánál)*

is (7 db hatszög határolja, és bármely két lapja szomszédos, a tetraéderen és a Szilassi-poliéderen kívül másik ilyen test nem ismert).

Márciusban dr. Kosztolányi József tartott előadást 'Pólya nyomdokain' címmel. Pólya György a matematikatanítás, mint didaktikai szakterület

kimagasló alakja volt, Kosztolányi tanár úr is olyan példákat, technikákat mutatott be, amelyekkel segíteni lehet a matematika megértését, megértetését. Több aritmetikai, algebrai, geometriai feladatban is a szimmetriát használta fel a megoldásokban.

A harmadik előadásra december elején került sor 'A matematika csodái' címmel. Az előadó dr. Juhász István volt (nem más, mint e cikk szerzője, a Krónikás). Az előadásban szó volt a matematika eredetéről, keletkezéséről, Dante Isteni színjátékáról, Pisai Leonardóról, más néven Fibonacciról. Leonardo da Vinci, Michelangelo, Raffaello és Dürer művein vizsgáltuk a matematikai tartalmakat (aranymetszés, perspektivikus ábrázolás, bűvös négyzet stb.), valamint különleges, szabályos és kevésbé szabályos testekről is szó volt, például a gömböcről.

Szintén a Gimnázium adott helyet februárban a dr. Jójárt Györggyel folytatott beszélgetésnek. Városunk köztisztelet ben álló gyermekorvosa – szeptembertől Cegléd díszpolgára – Rónai Gáborral és dr. Kürti Györggyel beszélgetett életpályájáról, annak részeként tudományos és orvosi tevékenységéről, a városról írott könyveiről, valamint hobbijáról a fotózásról. A díszterem megtelt az érdeklődőkkel, és nem csak diákokkal, de sok felnőtt is kíváncsi volt a doktor úr történeteire, nem különben az ugyanott kiállított fotóira is.

*Dr. Jójárt György*

A Művelődési Házban szeptember közepén konferenciát rendeztek '1948-49-es emlékeink a Kárpát medencében' címmel. A konferencia nyitóelőadását dr. Hermann Róbert történész a Magyar Történelmi Társulat elnöke tartotta (aki egyébként még további két alkalommal is tartott előadást 2019-ben Cegléden, visszajáró vendégünk), de számomra Reznák Erzsébetnek, a Kossuth Múzeum igazgatójának az előadása volt a legérdekesebb, aki a Ceglédi emlékhelyekről tartott részletes ismertetést. A konferenciával párhuzamosan a Ceglédi Galériában nyílt kiállítás 1848-49-re emlékezve.

Április elején dr. Szilágyi Zsófia Móricz-kutató tartott érdekes előadást a könyvtárban 'Vajon ki volt Móricz Zsigmond?' címmel az író életéről, munkásságáról. Olyan érdekességeket, intimitásokat is megtudhattunk, amelyek legfeljebb tudományos monográfiákban jelennek meg. Az előadó Cegléden született, édesapja egykor a Kossuth Múzeum igazgatója volt.

November elején dr. Sándor Ildikó tartott előadást 'Az utolsó átváltozás' címmel. Az előadás témája a halál, annak feldolgozása, elfogadása, a gyászolók halál utáni magatartása volt, alapvetően néprajzi szemszögből, megközelítéssel. Talán az előadás időpontjának aktualitása eredményezte, hogy ezen az előadáson is nagyon sok volt az érdeklődő.

**JI, a Krónikás**

A matematika csodái rögtönzött kiállítás az előadáson

# KÖNYVAJÁNLÓ

**Rózsa György:**
**Nem kapcsoltam**

„Nem életrajzi könyvet szeretnék írni. Nem úgy kezdődik, hogy 1947. október 7-én születtem Budapesten. Szüleim pedagógusok voltak… Ez valószínűleg keveseket érdekelne. A könyv címe talán jelzi célomat: azokat a történeteimet írom le, amelyek hibás (vagy nem?) döntéseimről szólnak további életemet meghatározó helyzetekben, megcsalatásaimról és csalódásaimról, intrikákról, beugratásokról, gyarlóságokról, a hírnévről és a vele járókról. A televízió titokzatos világának mélyére, a sötét kulisszák mögé is elviszem olvasóimat.

Tudom, utólag hiábavaló, mégis oly sokan szeretünk eljátszani a gondolattal:

Mi lett volna, ha…? Ha egy sorsformáló kérdésben másképp döntök? Ha elfogadok vagy elutasítok egy ajánlatot? Vagy időben megérzek egy lehetőséget? Ha becsukom, a szemem és a szám, vagy ha visszavágok? Ha átlátok a szitán? Ha egy helyzetben előbb kapcsolok? És valóban NEM KAPCSOLTAM? A végén nem igyekszem döntésre jutni, ítéletet hirdetni. Remélem, lesz olvasó, aki velem latolgat – és ő hozhat döntést, ítéletet. És remélem, sokan lesznek, akik jókat derülnek a történeteimen. Szóval talán sikerül azt tennem ezzel a könyvvel is, amit fél évszázadon keresztül a képernyőn műveltem: szórakoztatnom."

A karácsony közeledtével következzen egy ünnepi könyvajánló is a gyerekeknek:

**Geronimo Stilton:**
**Karácsonyi ének**

Ki ne ismerné Charles Dickens klasszikusát, a Karácsonyi éneket, a The Christmas Carolt? Ahogy korábban megjelent a történet Mickey egér világába helyezve, úgy most Geronimo Stilton rajongó tolmácsolásában is megismerhetik a történetet a gyerekek. A kapzsi és szőrösszívű Ebenezer Scrooge élete kizárólag a pénz körül forog, az ünnepeket ki nem állhatja. Haragszik mindenkire, aki örömét leli a téli fényekben, a hóesésben, az ajándékokban és a családi együttlétekben. Elkergeti a szeretet ünnepén segítséget kérőket, és saját alkalmazottjával is hidegen, szinte kegyetlenül bánik az ünnep

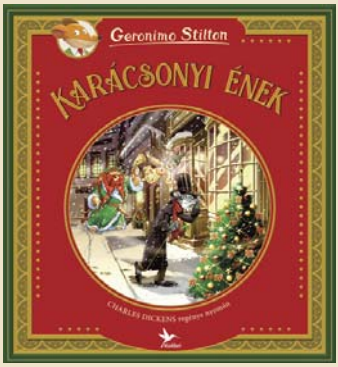


előestéjén csakúgy, mint az egész év során. Karácsony estéjén azonban váratlan dolog történik: három szellem látogatja meg Scrooge urat, hogy gyökerestül megváltoztassák az öregember egyhangú életét és rádöbbentsék, szeretet és gondoskodás nélkül a pénz is csak egy tárgy, ami önmagában nem jelent boldogságot.

Kellemes ünnepeket!

**Pap Zoltán**

PIXIS
DELIKÁT

*A könyvajánlóban ismertetett kötetekbe bárki beleolvashat a Pixis Delikát üzletben ( Szabadság tér 7., 10-11., Avantgárd Ház )*

# Sikeres év volt 2019 is

**Csapatsportágakban és az egyéni teljesítmények terén is kiváló évet tudhatnak maguk mögött a Ceglédi VSE sportolói. Az infrastruktúra fejlesztése is folyamatos, ebben az esztendőben is tetten érhető a fejlődés. 2019-ről a Vasutas ügyvezető elnöke nyilatkozik.**

**Horváth József ügyvezető elnök, Ceglédi Vasutas SE:**

„Remek, nagyszerű év volt 2019 is, amelyet kiváló eredmények fémjeleznek. A csapatok, a sportolók, mindenki a maga korosztályában ebben az évben is öregbítette Cegléd hírnevét. Szigorúan csak a teljesség igénye nélkül bocsátkozom értékelésbe, hiszen oldalszámra lehetne sorolni a neveket, eredményeket. A Szuperinfó-CVSE Asztalitenisz Szakosztályának első csapata ismét az Extraligában szerepel, ami hatalmas fegyvertény. A cselgáncsozók a világ élvonalába tartoznak, elég csak Özbas Szofit említeni, hihetetlen, amit letett az asztalra. Az sem véletlen, hogy a judocsarnokot az ötödik olimpiájára készülő Ungvári Miklósról nevezték el. A birkózók harmadikak az országos rangsorban, a vidéki szakosztályok mindegyikét megelőzték. A labdarúgók most az NB III-ban szerepelnek, de ott az anyagi nehézségek ellenére kiváló őszt produkáltak. Az NB II jelenleg nem realitás.

Ami az infrastruktúrát illeti, ki kell emelni a vállalkozókat, sok köszönettel tartozunk a TAO-s felajánlásokért. A Malomtó szélen minden olyan beruházás befejeződött, amit erre az évre terveztünk. A Városi Sportuszodában a szolgáltatásokat tudtuk bővíteni, gondolok itt a krioszaunára.

A sportolóink az idén sem adták alább, mint 2018-ban. Bízom a hasonlóan jó folytatásban, abban, hogy a különböző sportágakban és korosztályokban megőrizzük vezető helyünket. A fejlesztéseket folytatjuk, a tervek szerint megépül a Malomtó szélen a centerpálya világítása, illetve a főépülettel szemben is elkészül majd egy kisebb lelátó. S végül, de nem utolsó sorban bízom benne, hogy a 2020-as tokiói ötkarikás játékokon résztvevő sportolók névsorában több ceglédi is lesz.”

**VGM**

## FILMAJÁNLÓ:

# STAR WARS: SKYWALKER KORA

*A Lucasfilm és J.J. Abrams rendező újra egyesíti erejét, hogy elrepítse a közönséget egy messzi-messzi galaxisba a Star Wars: Skywalker korában. A Skywalker saga lenyűgöző befejezésében új legendák születnek, és megvívják a végső csatát a szabadságért. Főszereplők: Daisy Ridley, Oscar Isaac, John Boyega.*

## A CEGLÉDI GEORGE PAL FILMSZÍNHÁZ KÍNÁLATA

### *DECEMBER 26-TÓL JANUÁR 1-IG:*

**Patkós Irma terem:**

Kémesítve – amerikai animációs kalandfilm csütörtöktől hétfőig 14:45 kezdettel

Macskák – angol-amerikai filmmusical – csütörtöktől szombatig 19:15, vasárnaptól hétfőig 16:45 kezdettel

Star Wars: Skywalker kora – amerikai sci-fi csütörtöktől szombatig 16:45, vasárnaptól hétfőig 19:30 kezdettel

Jégvarázs 2. – amerikai animációs kalandfilm szombat és vasárnap 13:00 kezdettel

**Huszárik Zoltán terem:**

Jumanji- A következő szint – amerikai családi kalandfilm csütörtöktől szombatig 15:45, vasárnaptól hétfőig 17:45 kezdettel. szombat és vasárnap 13:45 kezdettel

Különleges életek – szinkronos francia dráma – csütörtöktől szombatig 17:45, vasárnaptól hétfőig 19:45 kezdettel

Portré a lángoló fiatal lányról – feliratos, francia romantikus dráma csütörtöktől szombatig 19:45, vasárnaptól hétfőig 15:45 kezdettel

Drakulics elvtárs – magyar vígjáték csütörtöktől szombatig 19:45, vasárnaptól hétfőig 15:45, keddtől szerdáig 17:45 kezdettel

### *JANUÁR 2-TŐL JANUÁR 8-IG:*

**Patkós Irma terem:**

Családból is megárt a sok – francia vígjáték csütörtök 9:30 kezdettel

Sarkvidéki akció – kanadai-amerikai családi animációs film csütörtöktől szerdáig 16:00 kezdettel

Macskák – angol-amerikai filmmusical – csütörtöktől szombatig 17:45, vasárnaptól szerdáig 19:30 kezdettel

Jexi – Túl okos telefon – amerikai vígjáték csütörtöktől szombatig 20:00, vasárnaptól szerdáig 17:45 kezdettel

Jégvarázs 2. – amerikai animációs kalandfilm szombat és vasárnap 14:00 kezdettel

**Huszárik Zoltán terem:**

Az elfeledett karácsony – szinkronos norvég családi film csütörtöktől szerdáig 16:00 kezdettel

Szép csendben – magyar dráma csütörtöktől szombatig 17:45, vasárnaptól hétfőig 19:45, szombat és vasárnap 14:00 kezdettel

NászszezON – amerikai vígjáték csütörtöktől szombatig 19:45 , vasárnaptól szerdáig 17:45 kezdettel

*A MŰSORVÁLTOZTATÁS JOGÁT FENNTARTJUK!*

# BELVÁROSI PIAC

Valamint megtalálható még mezei szegfűgomba, nagy őzlábgomba, házi túró, tej, sajt, füstölt áruk, homoktövislé, savanyúság, vágott baromfi, húshentesáru, pékáru, méhészeti termékek, virág, palánták, fonott kosár, használt cikk stb.

*(Büfé: lángos, hekk, hurka, kolbász.)*

| | | |
|---|---|---|
| *sárgarépa* | *200* | *Ft/kg-tól* |
| *zöldség* | *480* | *Ft/kg-tól* |
| *zeller* | *80* | *Ft/db-tól* |
| *burgonya* | *120* | *Ft/kg-tól* |
| *csicsóka* | *300* | *Ft/kg-tól* |
| *batáta* | *800* | *Ft/kg-tól* |
| *vöröshagyma* | *230* | *Ft/kg-tól* |
| *lilahagyma* | *250* | *Ft/kg-tól* |
| *zöldhagyma* | *100* | *Ft/csom.-tól* |
| *fokhagyma* | *1.200* | *Ft/kg-tól* |
| *karfiol* | *350* | *Ft/kg-tól* |
| *karalábé* | *100* | *Ft/db-tól* |
| *kelkáposzta* | *350* | *Ft/kg-tól* |
| *fehér káposzta* | *260* | *Ft/kg-tól* |
| *gyalult káposzta* | *400* | *Ft/kg-tól* |
| *tv paprika* | *380* | *Ft/kg-tól* |
| *hegyes erős paprika* | *40* | *Ft/db-tól* |
| *magyar kápia paprika* | *200* | *Ft/kg-tól* |
| *paradicsom* | *150* | *Ft/kg-tól* |
| *sütőtök* | *100* | *Ft/kg-tól* |
| *gyömbér* | *1.200* | *Ft/kg-tól* |
| *spenót* | *800* | *Ft/kg-tól* |
| *sóska* | *800* | *Ft/kg-tól* |
| *japán szilva* | *400* | *Ft/kg-tól* |
| *körte* | *500* | *Ft/kg-tól* |
| *mandarin* | *700* | *Ft/kg-tól* |
| *banán* | *450* | *Ft/kg-tól* |
| *narancs* | *550* | *Ft/kg-tól* |
| *citrom* | *750* | *Ft/kg-tól* |
| *szőlő* | *600* | *Ft/kg-tól* |
| *alma* | *200* | *Ft/kg-tól* |
| *magyar eper* | *3.600* | *Ft/kg-tól* |
| *tojás* | *32* | *Ft/db-tól* |

CTV
CEGLÉDI VÁROSI TELEVÍZIÓ

## A CTV műsora

*Hétfőtől péntekig:*
*18.00 HÍRADÓ – Friss hírek Ceglédről és a térségből minden hétköznap*
*18.20 HÁTTÉR – Mi áll a hírek hátterében? Minden hétköznap a Híradó után*

| | |
|---|---|
| Hétfő: | 18:50 Archív-múltidéző magazin |
| Kedd: | 18:50 Sportközvetítés |
| Szerda: | 18.50. Sporthírek |
| | 19:10 Hosszabbítás |
| | 19:30 Fogadóóra – politikai magazin |
| Csütörtök: | 19:00 Múzsa – kulturális magazin |
| | 19:30 Könnyű – zenei magazin |
| Péntek: | 18.50 Múzsa (ism.) |
| | 19:30 Fogadóóra (ism.) |
| Szombat: | 18:00 Heti hírösszefoglaló |
| Vasárnap: | 18:00 Sportközvetítés (ism.) |
| | 19:10 Háttér – a hét magazinjainak ismétlése |

www.ctv.hu

## Ceglédi Hírmondó

Kéthetente Ceglédről

A VÁROSI ÖNKORMÁNYZAT INGYENES LAPJA
Felelős kiadó: Ceglédi TV Közhasznú Nonprofit Kft.
ctv@ctv.hu
Főszerkesztő:
Pap Zsolt
Felelős szerkesztő:
Junghansz Anita
HU ISSN 0864–7798
Megjelenik kéthetente
16.000 példányban
Fotók: Kisfaludi István és Szokolai Attila
Nyomdai munkák:

Ceglédi Hírmondó

Suzuki Swift – Hybrid 12V-vel szerelt modell felszereltségtől és motorizáltságtól függő üzemanyag-fogyasztása vegyes használat mellett, NEDC szabvány alapján: 3,9-4,8 l/100 km, WLTP szabvány esetében: 4,424-6,09 l/100 km, és $CO_2$-kibocsátása vegyes használat mellett: NEDC szabvány alapján: 88-108 g/km, WLTP szabvány esetében: 99,76-137,37 g/km. Suzuki Ignis – Hybrid 12V-vel szerelt modell felszereltségtől és motorizáltságtól függő üzemanyag-fogyasztása vegyes használat mellett, NEDC szabvány alapján: 4,1-5 l/100 km, WLTP szabvány esetében: 4,578-6,02 l/100 km, és $CO_2$-kibocsátása vegyes használat mellett: NEDC szabvány alapján: 93-112 g/km, WLTP szabvány esetében: 102,56-135,28 g/km. A kép illusztráció, a változtatás jogát fenntartjuk. További részletek: suzuki.hu

# A Jansik Autóház Suzuki Márkakereskedés és Szervizben

Eljött az idő, hogy megtapasztalja a Suzuki Hybrid 12V, vadonatúj hibrid benzin-elektromos üzemű, fejlet járműtechnikai rendszerünket. A technológia csökkenti a szén-dioxid kibocsátást, és javítja az üzemanyag-takarékosságot, ami önnek alacsonyabb fenntartási költségeket jelent. Ráadásul könnyebb és kevésbé helyigényes, mint a megszokott hibridrendszerek, ami a könnyűsúlyú karosszériával egyesítve nemcsak még gazdaságosabb, de fürge teljesítményt is biztosít.

Jansik Autóház Suzuki Márkakereskedés és Szerviz
Cegléd, Külső Jászberényi út
Nyitvatartás: H-P: 08-17 Sz: 08-12
E-mail: cegled@jansik.hu
Internet: www.jansik.hu

SUZUKI

Way of Life!